# 我与党旗合个影 献礼建党100周年

100年峥嵘岁月，100年铸就辉煌。为庆祝中国共产党成立100周年，扎实推进党史学习教育工作，公司于近日组织开展了“我与党旗合个影”主题活动，引导广大干部职工学党史、悟思想、办实事、开新局。

一张张照片，诠释了公司员工矢志不渝跟党走的坚定信念，增强了广大党员干部的自豪感和使命感。员工们纷纷表示：身处新时代，面临新机遇，我们要迎接挑战，敢于担当，奋勇向前，信党爱党跟党走，为党旗增光，为公司高质量发展贡献力量。

第一分公司

第二分公司

天津分公司

化勘设计院

第五分公司

第六分公司

公司机关

第七分公司

机械化分公司

冷却技术公司

山西分公司

江苏分公司

山东分公司

地址：河北省沧州市永济东路79号 电话：0317—3590404 发送范围：全体职工 印刷单位：沧州报业传媒集团有限责任公司印务分公司 印数：1500份

# 热烈庆祝中国共产党成立一百周年

CNCEC 中国化学

# 十三化建

中国化学工程第十三建设有限公司党群工作部主办 2021年6月30日 星期三 准印证号（冀L）1700021（内部资料 免费交流） 网址：www.cncec13.com 第627期

## 公司举行经理层成员任期制、契约化管理签约仪式

为深入贯彻落实党中央、国务院关于国企改革三年行动的重大决策部署，全面落实集团公司关于推动经理层成员任期制和契约化管理的工作要求，6月30日上午，公司在第四会议室举行了经理层成员任期制、契约化管理的签约仪式。公司党委书记、董事长李成北出席仪式并作讲话，公司机关中层以上干部参加了签约仪式。

签约仪式上，公司党委书记、董事长李成北与总经理、党委副书记李光明签订了《岗位聘任协议书》《年度经营业绩责任书》和《任期经营业绩责任书》，并分别与其他经理层成员签订了《岗位聘任协议书》；李光明分别与其他经理层成员签订了《年度经营业绩责任书》和《任期经营业绩责任书》。

李成北在签约仪式讲话中指出：全面推行经理层任期制和契约化管理，是落实习总书记“两个一以贯之”重要指示精神的重要举措，是完善中国特色现代企业制度的重要内容，是引导国有企业实现高质量发展的重要保障。要始终坚持以习近平新时代中国特色社会主义思想为指导，切实把思想和行动统一到党中央、国务院、集团公司党委的决策部署上来，深入贯彻落实国企改革三年行动的重大决策部署，全面落实集团公司关于推动经理层成员任期制和契约化管理的工作要求，深刻领悟国有企业实行任期制与契约化改革的重大意义，为公司开创“十四五”改革发展新局面做出贡献。

文/人力资源部 图/党群工作部

## 公司党委组织理论学习中心组第六次集体学习

6月21日，公司党委召开理论学习中心组2021年第六次学习会，重点学习了习近平总书记重要指示和近期系列重要讲话精神，专题学习了中国特色社会主义新时代历史。公司党委书记、董事长李成北主持会议并讲话。公司在沧领导班子成员、高管、总经理助理、安全总监参加了会议并作交流发言。

会议组织学习了6月16日出版的《求是》杂志发表的习近平总书记重要文章《以史为镜 以史明志 知史爱党 知史爱国》；传达学习了贯彻全国巡视工作精神，对习近平总书记对巡视工作的重要指示、全国巡视工作会议精神、国资委党委对委管企业学习贯彻落实习近平总书记重要指示精神和全国巡视工作会议精神抓好全年巡视巡察工作提出的有关工作要求进行了传达；学习了习近平总书记批示的生产安全事故警示案例；学习了集团公司党委书记、董事长戴和根在《学习时报》发表的文章《以高质量党建引领企业高质量发展》。

根据党史学习教育安排，会议围绕第四专题“中国特色社会主义新时代历史”进行了学习，与会人员进行了研讨交流发言。

会议最后，李成北作总结讲话。李成北要求，一是公司各级党组织要学习宣传好、贯彻落实好习近平总书记系列讲话精神，要深刻领会精神实质，自觉用讲话精神武装头脑、指导实践，推动工作。二是要坚持做好学思用贯通、知信行统一，把党史学习教育与推进“十四五”开局之年的各项工作重点任务紧密结合起来，与公司年度中心工作紧密结合起来，确保党史学习教育取得扎实成效。 党群工作部

## 高层营销动态

■6月23日，公司党委书记、董事长李成北，总经理、党委副书记李光明会见了到访的中新天津生态城管委会主任王国良一行。双方就加强政企合作以及推进绿色建筑、环境工程项目合作进行了深入交流沟通。

在公司领导的陪同下，王国良一行参观了企业文化展厅，对公司的历史沿革和优秀的企业文化进行了详细了解。

交流会上，李成北强调，公司愿充分发挥中央企业的自身优势，积极投身于生态城区的绿色建筑、智慧城市基础设施项目建设中，深化合作，谋求共同发展。

王国良表示，期待公司在生态城的经济建设中继续发扬拼搏精神，相互学习，共同努力，扎实推进全方位交流、积极创新合作模式，努力实现双方互利共赢。

中新天津生态城管委会副主任汪锐；公司党委委员、总会计师王洪智等一同参加了交流。

■6月18日，李成北、李光明拜会了山东华鲁恒升化工股份有限公司董事长常怀春。

常怀春对李成北一行的到访表示欢迎，对华鲁恒升项目施工管理团队的施工工作给予肯定，希望十三化建以此项目为契机，继续深耕细作，发挥自身优势，做优质项目，共同为中国化工行业作出更大贡献，唱响“央企品牌”。

李成北对常怀春在华鲁恒升在建项目上给予的信任表示感谢，并就继续合作意向进行了深入交流。李成北表示，希望与山东华鲁恒升化工股份有限公司继续深化合作，实现双方共赢，用辉煌的业绩庆祝党的百年华诞。

山东华鲁恒升化工股份有限公司副总经理潘得胜等一同参加会见。

■6月17日，李成北、李光明会见了到访的天津经济技术开发区（以下简称经开区）党委书记、管委会主任尤天成一行，双方就推动化工及基础设施项目建设、加强政企合作进行了深入沟通交流。

交流会上，李成北指出，希望双方从长期合作、深度合作、扎根合作的战略高度着眼和布局，充分发挥彼此优势，积极探索新的合作模式，创新合作机制，在合作共建中实现互利共赢。

尤天成在讲话中指出，面对天津经开区新的发展，希望十三化建公司能够充分发挥中央企业自身优势，深度融入到天津经开区的经济建设中来。天津经开区将不遗余力予以坚定支持，做好服务，赋能企业实现高质量跨越式发展。

天津经开区管委会副主任金香花、泰达南港集团党委常委、副总经理王文辉；公司党委委员、总会计师王洪智等参加了会谈。

■6月17日，李成北、李光明会见了到访的天津港保税区党委常委、管委会副主任寇晓霜一行，双方就加强政企合作、重点项目建设以及子公司注册等相关问题进行了深入沟通交流。

座谈会上，李成北介绍了近两年公司改革发展情况及取得的成绩，并表示希望通过本次交流，双方能够继续密切沟通对接，进一步深化政企友谊，积极寻求在更多领域的深入合作，实现互利共赢。

寇晓霜表示，保税区为企业的发展提供了广阔的空间，希望十三化建积极参与到保税区的经济建设中，政府也将在政策、资源等多方面做好服务工作，助力企业发展。

公司党委委员、总会计师王洪智等参加了会谈。

文/综合来稿 图/党群工作部

## 李光明出席华鲁恒升项目突击队授旗仪式并开展调研

6月18日，江苏分公司华鲁恒升项目举行了党员突击队、青年突击队授旗仪式。公司总经理、党委副书记李光明，华鲁恒升项目业主及监理单位相关领导出席仪式。授旗仪式由江苏分公司党支部书记赵猛主持。

李光明对党员突击队、青年突击队提出以下三点要求：一是要激发活力，艰苦奋斗，尽全力发挥党员的先锋模范作用和青年的生力军作用，为项目建设奉献自己的一份力量；二是勇于创新，敢为人先，凭实力在企业发展中建功立业，立足岗位，努力工作，以劳动赢得尊重，以创新铸就辉煌，以实干创造业绩，谱写公司新的华彩乐章；三是求真务实，默默奉献，靠毅力传承好企业安全生产良好氛围，切实发挥党员和团员青年在安全工作中的促进作用，保障项目施工生产的安全稳定顺行。

江苏分公司副经理、华鲁恒升项目经理郭俊做动员讲话。出席仪式的领导向党员突击队、青年突击队进行了授旗。

此次授旗仪式的开展极大地鼓舞了党员、团员青年的士气，为分公司党建、团建工作指明了方向。突击队员们表示，要用自己的实际行动，打造精品工程，推动公司高质量发展，以更加优质的成绩向党的百年华诞献礼！

授旗仪式当天，李光明对项目现场进行了调研指导。

在现场调研过程中，郭俊针对项目施工的开展情况作了详细的工作汇报。李光明代表公司向一线施工人员进行了亲切的慰问，希望大家再接再厉，再立新功，助推公司施工项目再上一个新的台阶。

对于下一步工作，李光明提出要求：项目负责人要时刻不放松地抓好安全管理与工程质量，认真落实安全生产责任制，遵守安全生产规章制度，增强工作的责任感。要降低成本、提高经济效益，针对施工成本的各组成部分，发挥项目经理的积极性，做好项目管理过程中的二次经营，以优异成绩为公司施工业绩做良好榜样，用高质量的优质项目迎接党的百年华诞。

江苏分公司经理门晓，公司党群工作部副部长、团委书记于滨等一同参加了授旗和调研。

文/图 吕岳

## 三单位中标新项目

### 化勘设计院

6月10日，化勘设计院成功中标海工－珠海LNG二期项目储罐桩基工程标段二，中标价为1.55亿元。

珠海LNG扩建项目二期工程建设规模为LNG处理能力350万吨/年，主要建设内容包括5座27万立方米全容式液化天然气储罐及其配套设施，计划2021年6月开工，2023年12月建成投产。扩建项目建成后，珠海LNG接收站整体LNG处理能力将达700万吨/年，为粤港澳大湾区能源供应再添“绿色”动力。该项目为国家2021年石油天然气基础设施重点工程，是国家天然气产供储销体系的重要组成部分，是实现“碳达峰、碳中和”目标的重要举措，对优化粤港澳大湾区能源结构、保障湾区天然气供应和能源安全具有十分重要的意义。 李浩

### 第六分公司

近日，六分公司中标福建省东南电化股份有限公司扩建30万吨/年烧碱项目施工总承包工程，合同额为2.14亿元。

福建东南电化股份有限公司扩建15万吨/年TDI及配套30万吨/年烧碱装置项目，总投资37.7亿元，采用国际先进技术，产品质量优良、适用性广，可带动上游氢气、一氧化碳、硝酸等项目以及下游10万吨/年环氧氯丙烷项目、20万吨/年二氯氧钛耗氯化氢项目和福化集团环保危固废处理项目的建设。项目建成投产后，将打破国外公司对我国聚氨酯市场的长期垄断，带动下游行业的发展，促进东南地区大型化工基地的建设及福建省的经济发展。

六分公司中标施工范围包括：一二次盐水（含脱硝）、电解、脱氯、氯气处理及废气、氢气处理、液氯及汽化、盐酸、罐区、装车棚、冷冻站、一期罐区改造，二次盐水盐酸罐移位，外管、液氯钢瓶间及整流变电循环水的所有工艺设备、土建、电气、自控、给排水及消防等施工。 王雅静

### 冷却技术公司：

近日，冷却技术公司成功中标巴陵己内酰胺搬迁升级冷却塔采购项目。

巴陵石化己内酰胺产业链搬迁与升级转型发展项目，位于湖南岳阳绿色化工产业园北侧，一期建设60万吨/年己内酰胺产业链，总投资为139.5亿元，被列入湖南省重点项目，预计2022年12月建成投产。冷却技术公司中标的施工范围为33台5500立方米/小时冷却塔。

冷却技术公司凭借优质的产品、一流的服务，在众多实力不俗的供货商中脱颖而出，顺利中标。接下来，冷却技术公司将通过进一步深化精细化管理、规范化管理的全面落地，整体提升企业的项目管控水平，确保将本项目建设成为冷却技术公司的示范项目。 王荣丽

责任编辑、校对 许乐

# 公司党委巡察组进驻一分公司、二分公司开展巡察“回头看”工作

■6月9日，根据公司党委关于巡察“回头看”工作的统一部署，公司党委巡察组进驻一分公司开展巡察“回头看”工作。公司党委副书记、巡察领导小组副组长韩立君，纪委副书记、党委巡察工作组组长杨学民及党委巡察组全体成员出席了会议。会议由一分公司党总支书记、副经理张书胜主持。

会上，杨学民对巡察工作提出具体要求并作重点安排。

韩立君对此次巡察工作提出了四点要求：一要增强政治意识，不断提高政治执行力；二要强化政治监督，深化全面从严治党；三要提高政治站位，坚决支持配合巡察组工作；四要把握新发展阶段，推动一分公司实现高质量发展。

张书胜代表一分公司党总支作了表态发言。随后，一分公司全体与会人员填写了巡察整改满意度测评表。会后，巡察组听取了一分公司党总支工作汇报。

■6月28日，公司党委巡察组进驻二分公司开展巡察“回头看”工作。公司党委副书记、巡察领导小组副组长韩立君，党委巡察组全体成员出席了动员会。会议由二分公司党总支书记刘福田主持。

会上，巡察组副组长顾利芬对巡察工作提出具体要求并作安排。

韩立君对此次巡察工作提出了四点要求：一要压实主体责任，高位部署落实；二要全面从严治党，深化精准监督；三要增强政治意识，坚决支持配合；四要强化成果运用，推动改革发展。他强调要以本次巡察“回头看”为契机，解放思想、振奋精神、群策群力、革故鼎新，坚持党建工作与生产经营深度融合，扎实推进生产经营管理工作，以优异成绩向建党100周年献礼。

刘福田代表二分公司党总支作了表态发言。随后，二分公司全体参会成员填写了巡察整改满意度测评表。会后，巡察组听取了二分公司党总支工作汇报并开始检查工作。

文/一分 于妍哲 图/于妍哲

# 坚定不移听党话 矢志不渝跟党走

## 『光荣在党五十年』致敬！

6月24日，在即将迎来中国共产党成立100周年之际，按照沧州市国资委党委相关文件要求，公司党委副书记、工会主席韩立君代表公司党委对党龄满50周年的退休老党员进行了慰问，并为他们佩戴上由党中央颁发的“光荣在党50年”纪念章。

韩立君来到老党员家中，表达了公司党委对老同志们的关心。他为老党员们佩戴上纪念章，并送上了鲜花和慰问金。随后，韩立君与老党员们促膝交谈，详细询问了他们的身体情况，表示公司党委时刻关心着老同志们，没有忘记同志们为党和公司作出的贡献，希望老党员们保重身体的同时一如既往地关心、支持公司的改革发展。

老党员们对党和公司的关心关爱表示感谢，对近年来公司改革发展取得的成绩给予高度肯定，并表示，沉甸甸的纪念章戴在胸前，更加感到责任重大，作为老党员，一定不辜负党多年的培养和教育，要继续发挥自身作用为党分忧，为公司高质量发展加油。

今年初，党中央决定，2021年首次颁发“光荣在党50年”纪念章，颁发对象为健在的截至2021年7月1日党龄达到50周年、一贯表现良好的党员。这项工作是中国共产党成立100周年庆祝活动的重要组成部分，对于增强党员的荣誉感、归属感、使命感，汇聚全党为实现“十四五”规划和二〇三五年远景目标持续奋斗的磅礴力量，具有十分重要的意义。

文/图 党群工作部

### 公司荣获“石油和化工行业党建思想政治工作先进单位”称号

6月16日，石油和化工行业庆祝建党100周年党建思想政治工作现场交流暨中化政研会七届五次理事会在湖北省枝江市召开。会上，公司被中国石油和化学工业联合会和中国化工职工思想政治工作研究会共同授予“石油和化工行业党建思想政治工作先进单位”荣誉称号，全国共有257家企事业单位获此殊荣。

### 公司党委获市国资委党委表彰

6月18日，在沧州市国资委召开的“七一”表彰会上，公司党委等3个党组织和9名先进个人受到表彰。公司党委副书记韩立君代表公司党委上台领奖。

公司党委、天津分公司党总支、七分公司党总支等3个党组织被评为“先进基层党组织”；姜国旗、王建华、孟庆才、韩静、宋俊杰、项利芬等6名同志被评为“优秀共产党员”；赵乃庚、梁军等2名同志被评为“优秀党务工作者”；李杰同志被评为“优秀基层党组织书记”。

### 公司先进青年集体和个人受到集团表彰

荣誉

近日，集团公司团委下发《关于表彰2020年度先进集体和个人的决定》（中国化学集团团发〔2021〕8号），对2020年度共青团工作作出积极贡献的先进集体和个人进行了表彰，公司荣获多项荣誉。

公司机关财务资产部、尼日利亚丹格特炼油土建工程项目部荣获“青年文明号”称号；天津分公司团委荣获“五四红旗团委”称号；第六分公司团总支荣获“五四红旗团支部”称号；第一分公司陈景超、天津分公司郝付朝荣获“青年岗位能手”称号；第六分公司曹杨杨、第七分公司高越荣获“优秀共青团干部”称号；第二分公司王团、山西分公司王慧敏荣获“优秀共青团员”称号。

文/图 党群工作部

## 公司召开财务负责人会议

近日，公司召开财务负责人会议，公司党委委员、总会计师王洪智出席了会议。本次会议旨在全面落实公司年度经营目标的实现，推进2021年度财务工作会议精神快速落地，安排部署近期财务重点工作。会议由公司财务资产部副主任（主持工作）王鑫主持。

会上，财务资产部通报了集团公司财务资金管理专项检查工作结果、“天扬杯”建筑财税知识竞赛初赛结果，明确下一阶段财务资金管理整改工作及“天扬杯”复赛工作。王鑫通报了公司《关于给予肖瑞祥同志行政记过处分的决定》，并对近期工作进行安排布置。

王洪智对财务人员在“天扬杯”初赛中取得的成绩给予肯定，对下一步的复赛提出要求：全体财务人员要充分发挥优良学习作风，努力晋级。

最后，王洪智就加强资金管理、防控风险，做好税务筹划，提高项目经济活动分析质量，夯实主要经济指标，强化业财融合、加快财务转型，细化“两金”指标责任到人，制度执行到位，民企清理工作落实落地等十余个方面，对财务工作中发现的问题及下一步工作提出了明确的目标和要求。他强调：全体财务人员要提高政治站位，抓好各项工作落实，通过经济活动分析抓重点，加强财务管理，彰显财务价值，助力公司战略落实落地。

公司财务资产部副主任、科长，各单位财务负责人在现场或通过视频形式参会。

平金城

## 公司举行“永远跟党走”“四史”宣讲报告会

6月22日，公司工会“永远跟党走”“四史”宣讲报告会在第三会议室举行。报告会对中国共产党百年历程进行了解读。

按照省总工会、市总工会开展“永远跟党走 百名党史专家进企业”活动有关要求，为进一步推进党史学习教育走深走实，教育引导广大职工群众深化对中国共产党百年辉煌历程的认识，让广大职工在学“四史”中进一步汲取精神力量、升华理想信念，公司工会邀请沧州市委党校党史党建教研室副主任、副教授刘俊娥作宣讲报告。刘俊娥以《中国共产党百年历程与启示》为主题，从“中共党史的基本脉络、马克思主义为什么行、中国共产党为什么能、中国特色社会主义为什么好”四个方面，系统解读了党的百年发展历程和我党取得的伟大成就，并通过列举史实进行深入浅出的阐述。专家的宣讲引人入胜，报告会取得了良好效果。

大家纷纷表示，通过此次报告会，对党的百年发展历程有了更深刻详尽的了解，进一步增强了对党的感情，坚定了听党话、跟党走的意志，从党的创新理论中不断汲取奋进力量，继续做好企业改革发展等各项工作。来自公司部分基层单位的党政主要领导、工会主席及职工代表50余人在现场参会。公司班外单位的工会主席、职工代表、共产党员、共青团员等通过视频形式观看了报告会。

党群工作部

漫说 党纪 《散》

对于违犯党的纪律的党组织，上级党组织应当责令其作出检查或者进行通报批评。对于严重违犯党的纪律、本身又不能纠正的党组织，上一级党的委员会在查明核实后，根据情节严重的程度，可以予以改组、解散。

## 新闻集装箱 xinwenjizhuangxiang

### 公司参加市国资委纪念建党一百周年文艺演出

6月18日，由沧州市国资委主办、公司协办的“永远跟党走 奋进新征程——沧州市国资委系统庆祝建党一百周年文艺演出暨七一表彰会”在市荀慧生大剧院隆重召开。活动中，公司党委副书记韩立君代表公司党委上台领奖；公司选送的歌伴舞《江山》在演出中精彩呈现。

党群工作部

### 公司参加沧州市“安全宣传咨询日”活动

6月16日，公司参加了沧州市应急管理局举办的以“落实安全责任，推动安全发展”为主题的安全宣传咨询日活动。

活动现场，公司以对宣传展板进行讲解、发放宣传彩页和宣传用品、提供现场咨询等形式，向群众普及了建筑施工安全基本常识。开展线下活动的同时，网易新闻的主播来到公司安全文化展示体验馆进行了互动直播。

胡鑫

### 公司组织党员干部观看彭士禄先进事迹报告会

近日，公司各级党组织按照国务院国资委和集团公司党委相关要求，组织党员干部观看了“时代楷模”彭士禄先进事迹报告会。

大家纷纷表示，要结合党史学习教育和公司改革发展的实际情况，以英雄模范为榜样，从党的百年奋斗历程中感悟信仰的力量，勤于创造、勇于奋斗，乘风破浪、开拓进取，以优异成绩庆祝中国共产党成立100周年。

党群工作部

### 公司开展“国际档案日”宣传活动

今年6月9日是国际档案理事会确定的第14个“国际档案日”，公司根据此次活动主题“档案话百年”，积极开展了形式多样的档案宣传活动。

2021年是中国共产党成立100周年，结合“档案话百年”这一主题，公司精心设计制作展板展示了历次党代会的会议资料、照片，总部办公楼的变化，自公司成立以来建设的典型工程项目以及职工丰富精彩的文化生活掠影，并在公司微信公众号及公司总部一层大厅进行了集中展示。

总经理办公室

### 公司各基层单位开展多彩活动迎端午

端午节到来之际，公司各基层单位组织开展了丰富多彩的活动，迎接传统节日的到来。

一分公司党总支、五分公司党总支、冷却技术党总支、山西分公司党支部、新疆分公司令员党支部在基地和所属项目部开展了主题党、团日活动。二分公司党总支、天津分公司党总支、六分公司党总支组织职工开展了“迎端午包粽子”相关活动。七分公司党总支举办了“学党史展风采 庆端午”职工拔河比赛和端午节经典诗文诵读会。

党群工作部

### 新华区领导到公司门诊部疫苗接种点慰问医务人员

6月21日，新华区区委常委、人武部政委刘同军，小赵庄乡党委书记徐晋到十三化建门诊部疫苗接种点慰问医务人员。刘同军一行代表区委区政府对医务人员连日来加班加点辛勤工作表示感谢，并送去了慰问品。医务人员表示：坚决完成疫苗接种任务，筑筑牢新华区免疫屏障贡献自己的一份力量。

门诊部



# 公司800吨履带吊车首吊成功

6月18日，公司XGC12000型800吨履带吊车交接暨首吊仪式在安徽中能泉盛化工有限公司年产32万吨氨醇装置原料和动力结构调整项目施工现场圆满完成。公司副总经理徐承俊，安徽晋煤中能化工股份有限公司董事长张兆振、党委书记刘伟、副总经理李峰，徐工集团机械分公司总经理助理、营销公司总经理陈君出席了仪式。仪式由公司机械化分公司经理梁文磊主持。

仪式上，陈君与机械化分公司安徽泉盛项目负责人刘洪生进行了车辆交接。

随后，徐承俊发布吊装命令。按照吊装方案，XGC12000型800吨履带吊车首吊设备——二级等温变换炉随着起重机臂徐徐升起。二级等温变换炉（R-2203）全长23.81米，净重198.07吨，跨越框架标高24.5米吊装。本次吊装采用800吨履带吊主吊，220吨履带吊抬吊方式。设备按照预定轨迹，缓缓移动，历时58分钟，二级等温变换炉顺利就位。

此次800吨履带起重机的交接，是徐工建机与公司继原已交付的十二台履带起重机后再度携手合作，充分展示了公司与徐工集团的相互信任与支持。此起重机的购置是公司吊装装备大型化发展的重要一步，也是机械化分公司成立以来施工机械配备的又一次升级。此吊装机械的入列将为安徽泉盛项目大型设备吊装工作提供坚实、有力的保障，也为公司提供更全面、高效、便捷、优质的项目建设服务打下了坚实的基础。

在今后的工作中，机械化分公司将继续以科学的管理、精湛的技术、先进的设备、专业的施工能力，为项目建设提供更优质的服务。

公司安全总监徐子伟、莱阳项目部经理宋祥民参加了仪式。

文/马荣丽 宋成林 图/宋成林

## 第七分公司 广东石化项目第三循环水场顺利中交

6月10日，七分公司广东石化炼化一体化项目第三循环水场正式中交，成为整个广东石化项目首个中交的循环水场。

第三循环水场占地0.85公顷，生产规模为23000立方米/小时，主要为空分空压装置提供循环水冷却水。由于化工区交地时间延迟半年，致使施工工期极度紧张，给项目建设带来巨大压力和挑战。为了完成业主及总包的“610”交工目标，面对紧张的工期和繁重的任务，项目部带领项目全体人员多次与业主及总包沟通，不断细化优化施工方案，依托项目管理优势，科学统筹规划，强化组织管理，合理调配资源，抢抓旱季晴好天气的有利时机，有力推动了土建、地管工作进展，为第三循环水场的中交打下了坚实的基础。

中交仪式上，业主对项目部所做的工作与取得的成绩给予了高度评价与充分肯定，并发来了感谢信。下一步，项目部将一如既往配合业主做好尾项清扫及各项生产准备工作，确保项目施工安全、平稳、有序进行。

李嘉文

## 第二分公司 沧州旭阳已内酰胺扩建项目气化土建框架顺利封顶

近日，二分公司沧州旭阳已内酰胺扩建项目气化土建框架顺利封顶。

沧州旭阳化工建设有限公司已内酰胺扩建项目总投资45亿元。该项目采用了世界上顶尖的工艺技术，拥有单线产能高、投资成本低、原料和公用工程耗用率低、吨已内酰胺苯消耗低、副产硫酸铵少、产品质量优良等特点，其施工的各项指标均远超过国家现有标准，可适用于各类不同需求的精织或高速精纺的纺织品和特殊工程产品，为下一步渤海新区打造聚酰胺新材料产业基地奠定了坚实基础。项目建成后，已内酰胺产能将达到50万吨/年，单一厂区产能位居全国首位。二分公司负责的施工内容包括制氢、合成氨装置（兰炭制浆、气化、渣水、火炬）等项目，合同额为2亿元。

本次施工的气化框架为六层，总高为39.17米，建筑结构为钢筋混凝土框架结构。由于时间紧，任务重，且逐渐到来的暑热天气为施工带来了严重的影响和安全隐患，为了顺利完成任务，自“五一”节假日后，项目部全体成员日夜坚守岗位，充分发扬不怕苦、不怕累的精神，克服了现场天气、施工高度等不利环境的影响，在保证安全生产的前提下，保质、保量、圆满地完成了气化框架的封顶施工任务，达到了业主要求的节点工期，为后续设备安装及相关工序赢得了宝贵时间。

业主向公司发来的表扬信，高度赞扬了项目员工拼搏进取的“铁军”精神，并对项目部严把施工质量、保质保量完成项目节点目标表达了感谢。

文/马晓晗 于妍哲 图/马晓晗

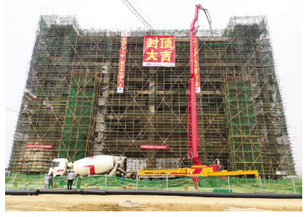


## 第二分公司 彬州化工项目单项土建工程顺利通过竣工质量验收

近日，二分公司承建的陕西渭河彬州化工有限公司30万吨/年煤制乙二醇项目破碎楼（01213）项目单项土建工程顺利通过竣工质量验收。

该项目位于陕西省彬县新民堰现代煤化工业园内，工程占地面积60万平方米，总投资54.95亿元。该项目始终坚持煤炭资源深度转化，走能源和环保相结合的循环经济发展模式，力求工艺流程精细化、紧凑化，减少能耗，进一步做到节能减排，是陕西省重点项目之一，建成后可有效地促进彬长旬地域经济迅速发展。二分公司承建了该项目的一标段公用工程及三标段气化工程的土建、安装、电气、仪表、防腐、保温等工程，合同额为3.13亿元。

该项目共有五个土建质监站备案工号，本次为第一个验收的土建验收工号。为确保顺利通过土建验收，项目部统筹安排，与施工人员合理搭配，同时克服了暑热天气带来的不利影响，对安全隐患进行了防范，最终经过验收组各方交流，形成统一意见，验收通过。此次验收的通过为后续四个单体的验收奠定了坚实基础。

王阳

## 第七分公司 川气东送管道宿松二期一标段项目通气点火一次成功

6月20日，七分公司川气东送管道宿松二期一标段项目通气点火一次成功。

该项目位于安庆市宿松县境内，线路全长约35.157千米，项目建成后有利于形成区域性联网供气的格局，实现更大范围的资源优化配置，此举对提高天然气供应安全保障，增强应对区域天然气供应风险的能力有着积极的意义。

为达成业主要求的6月20日点火的目标，项目部制定了合理的施工进度计划和销项清单，使项目的成本控制、进度控制、质量控制、职业健康安全与环境管理、合同管理、信息管理和组织协调始终处于受控状态。由于现场的主线路通球、试压、干燥、氮气置换等多项工作还未完成，项目全体人员克服高温天气，24小时进行施工，终于在6月19日凌晨2点完成了氮气置换，达到了通气的条件。

6月20日，通气点火仪式顺利举行。仪式上，项目部获得了业主的高度赞扬。

文/图 徐嘉诚

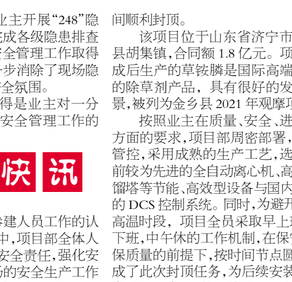

## 冷却技术公司 斯尔邦石化二期项目开工

近日，冷却技术公司承建的江苏斯尔邦石化二期丙烷产业链项目新建20间5500立方米/小时逆流冷却塔项目正式开工。

斯尔邦石化二期丙烷产业链项目位于徐圩新区化工产业园，总占地面积1017亩，计划总投资103亿元，是江苏省重大产业项目之一。项目全面投产后，斯尔邦石化的丙烯精整体生产规模将达到104万吨/年，成为世界级的丙烯精生产基地，斯尔邦石化丙烯的生产工艺路线也将得到丰富，为后续“延链”发展新能源、新材料、电子化学、生物技术等战略性新兴产业提供原料保障，对加速我国石化产业“双循环”实现产业高质量发展具有重要意义。

开工当天，冷却技术公司副总经理柴洪浩详细了解了项目的推进情况、施工进度等，与管理人员及施工队伍进行了深入交流，并提出了具体要求。

董强

施工快讯

### 第六分公司河北易高项目单体土建工程竣工验收通过

6月23日，六分公司河北易高项目对酶解及发酵车间、水泵房、控制室等8个单体进行土建工程竣工验收，并顺利通过。公司总工程师徐字霞、勘察单位、设计单位、建设单位、监理单位等五方责任主体单位负责人以及当地质量监督部门参加了此次竣工验收。

验收组在听取了参建单位对项目各项工作的汇报后，分为土建组、水电组、资料组等工作小组深入施工现场，分别从施工质量、工程完成情况、工程资料等方面进行了细致检查。验收组认为项目的建设管理过程符合设计及规范要求，手续齐全，工程质量合格，对项目工程的高质量推进给予充分肯定。各单位形成统一意见，同意8个单体通过验收。

自开工以来，项目部精心组织、科学管理施工，克服工期紧、任务重、材料设备滞后和高温多雨等困难，逐项实现各阶段目标，彰显了项目团队的专业水准和认真态度，受到了业主、监理的充分肯定与好评。

姚玺龙

### 第一分公司陕西榆林项目被业主表彰

近日，一分公司陕西榆林项目被业主授予“2021年第二季度项目建设HSSE管理先进集体”荣誉称号。

自开工以来，项目部深入开展安全隐患排查治理，全力推进现场标准化建设，积极配合业主开展“248”隐患排查治理活动，完成各级隐患排查治理1200多次，安全管理工作取得了显著的成效，进一步消除了现场隐患，营造了良好的安全氛围。

该项荣誉的获得是业主对一分公司陕西榆林项目安全管理工作的肯定，也是对全体参建人员工作的认可。在之后的工作中，项目部全体人员将继续坚持落实安全责任，强化安全意识，为施工现场的安全生产工作贡献力量。

文/图 李旭东

### 山东分公司亿盛化工项目主线草铵膦车间顺利封顶

6月12日，山东分公司承建的山东亿盛化工工程项目主线草铵膦车间顺利封顶。

该项目位于山东省济宁市金乡县胡集镇，合同额1.8亿元。项目建成后生产的草铵膦是国际高端前沿的除草剂产品，具有很好的发展前景，被列为金乡县2021年观摩项目。

按照业主在质量、安全、进度等方面的要求，项目部周密部署，同步管控，采用成熟的生产工艺，选用目前较为先进的全自动离心机、高效精馏塔等节能、高效型设备与国内先进的DCS控制系统。同时，为避开夏季高温时段，项目全员采取早上班、晚下班，中午休的工作机制，在保安全、保质量的前提下，按时间节点圆满完成了此次封顶任务，为后续安装施工赢得了宝贵的时间，获得了业主高度的赞扬。

周杰

### 山西分公司联化科技项目全面进入试车阶段

山西分公司承建的联化科技（德州）精细化工CPH工程项目42#车间于6月初完成送电工作。目前，项目由施工阶段进入试车生产阶段。

联化科技项目从施工前期组织到有序施工历时3个月，高峰期施工人员达300余人，全体员工充分发扬不怕苦、不怕累、善于打硬仗的工作精神，克服图纸短缺、材料滞后等困难，全面完成了各项施工任务，为业主交上了一份满意的答卷，也为下一步承揽任务打下了坚实基础。

文/图 赵玉慧